

ALLEGATO B



Relazione sulla Gestione Rendiconto 2023

COMUNE DI PIZZO

ANALISI DELLA GESTIONE FINANZIARIA DELL'ANNO 2023

L'esercizio 2023 è stato caratterizzato dall'applicazione del Principio Generale della Competenza Finanziaria c.d. Potenziata, così come recepito dal Legislatore agli artt. 179 e 183 del Decreto Legislativo 18 agosto 2000 n. 267, che impone agli enti territoriali di registrare le obbligazioni attive e passive all'atto del loro perfezionarsi, imputandole però agli esercizi nei quali l'obbligazione diverrà esigibile.

Tale disposto normativo, cuore pulsante della riforma contabile nota come "*Armonizzazione*" incide profondamente sugli esiti della gestione e cambia in modo radicale l'approccio alle metodologie gestionali dell'intera organizzazione.

Il Comune di Pizzo ha intrapreso, nel corso del 2023, una via che partendo dall'analisi delle varie normative dovrà portare ad una completa riorganizzazione di tutte le procedure amministrative, che si è resa necessaria per il rispetto dei nuovi adempimenti ma, soprattutto, per avviare un processo di risanamento della situazione finanziaria dell'Ente, che non può più essere procrastinata.

LA GESTIONE DI COMPETENZA

La gestione di Competenza dell'esercizio 2023 può essere sinteticamente rappresentata dal seguente prospetto:

QUADRO GENERALE RIASSUNTIVO					
ENTRATE	ACCERTAMENTI	INCASSI	SPESE	IMPEGNI	PAGAMENTI
Fondo di cassa all'inizio dell'esercizio		5.536.498,32			
Utilizzo avanzo di amministrazione	605.922,82		Disavanzo di amministrazione	0,00	
			Disavanzo derivante da debito autorizzato e non contratto ripianato con accensione di prestiti	0,00	
Fondo pluriennale vincolato di parte corrente	402.346,52				
Fondo pluriennale vincolato in c/capitale	944.763,86				
Fondo pluriennale vincolato per incremento di attività finanziarie	0,00				
Titolo 1 Entrate correnti	7.511.515,61	6.188.254,33	Titolo 1 Spese correnti	8.140.461,77	7.416.430,11
			fondo pluriennale vincolato	439.444,01	
Titolo 2 Trasferimenti correnti	1.284.884,60	1.230.592,30			
Titolo 3 Entrate tributarie	2.639.527,62	1.873.393,20	Titolo 2 Spese c/capitale	8.818.664,69	3.738.784,40
			fondo pluriennale vincolato	0,00	
Titolo 4 Entrate c/capitale	7.180.217,71	2.827.918,11	Titolo 3 Spese incremento attività finanziarie	0,00	0,00
			fondo pluriennale vincolato	0,00	
Titolo 5 Entrate riduzione attività finanziarie	0,00	0,00			
Totale entrate finali	18.616.145,54	12.120.157,94	Totale spese finali	17.398.570,47	11.155.214,51
Titolo 6 Accensione prestiti	0,00	0,00	Titolo 4 Rimborso prestiti	353.841,99	353.841,99
			Fondo anticipazioni di liquidità	0,00	
Titolo 7 Anticipazioni	0,00	0,00	Titolo 5 Anticipazioni	0,00	0,00
Titolo 9 Entrate c/terzi	3.953.805,88	1.461.572,78	Titolo 7 Spese c/terzi	3.953.805,88	1.387.587,78
Totale entrate dell'esercizio	22.569.951,42	13.581.730,72	Totale spese dell'esercizio	21.706.218,34	12.896.644,28
TOTALE COMPLESSIVO ENTRATE	24.522.984,62	19.118.229,04	TOTALE COMPLESSIVO SPESE	21.706.218,34	12.896.644,28
DISAVANZO DELL'ESERCIZIO	0,00		AVANZO COMPETENZA/FONDO CASSA	2.816.766,28	6.221.584,76
TOTALE A PAREGGIO	24.522.984,62	19.118.229,04	TOTALE A PAREGGIO	24.522.984,62	19.118.229,04

Accertamenti

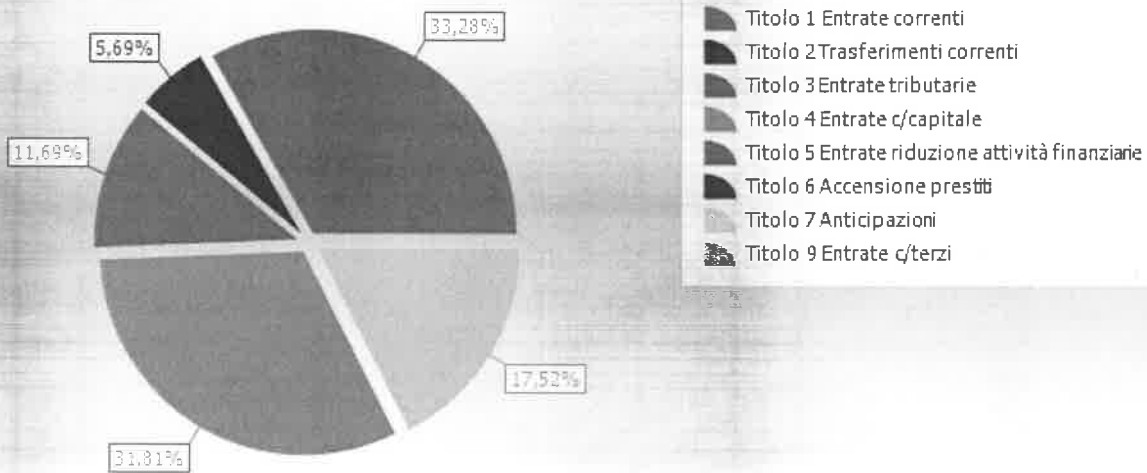

Impegni

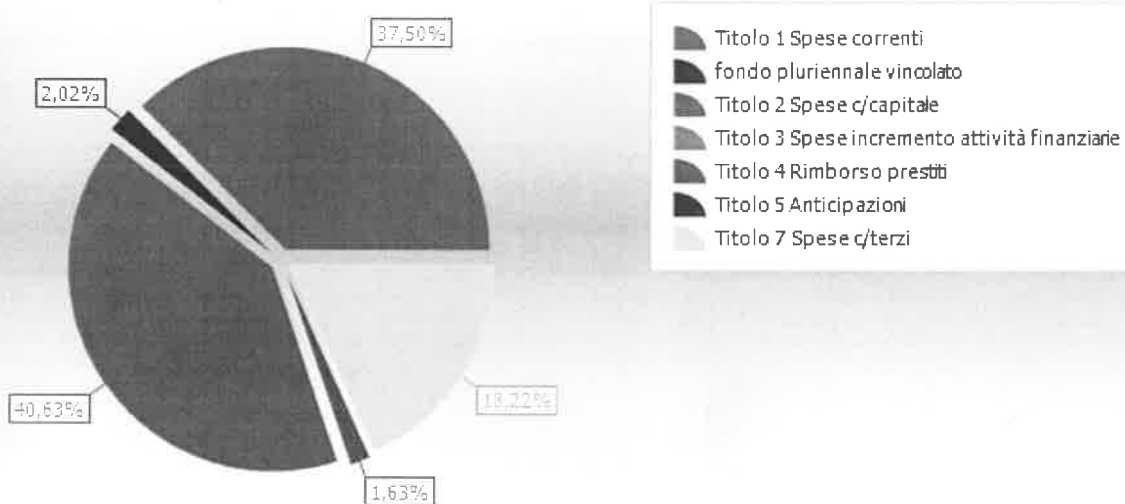

Come si nota, la gestione di competenza chiude con un disavanzo di

EQUILIBRI DI BILANCIO

EQUILIBRIO ECONOMICO - FINANZIARIO		COMPETENZA (accertamenti e impegni)
A) Fondo pluriennale vincolato per spese correnti iscritto in entrata	(+)	402.346,52
AA) Recupero disavanzo di amministrazione esercizio precedente	(-)	0,00

Q1) Fondo pluriennale vincolato per spese titolo 2.04 Altri trasferimenti in conto capitale iscritto in entrata	(+)	0,00
B) Entrate Titoli 1.00 - 2.00 - 3.00	(+)	11.435.927,83
<i>di cui per estinzione anticipata di prestiti</i>		0,00
C) Entrate Titolo 4.02.06 - Contributi agli investimenti direttamente destinati al rimborso dei prestiti da amministrazioni pubbliche	(+)	0,00
D) Spese Titolo 1.00 - Spese correnti	(-)	8.140.461,77
- di cui spese correnti non ricorrenti finanziate con utilizzo del risultato di amministrazione	(-)	0,00
D1) Fondo pluriennale vincolato di parte corrente (di spesa)	(-)	439.444,01
E) Spese Titolo 2.04 - Altri trasferimenti in conto capitale	(-)	0,00
E1) Fondo pluriennale vincolato di spesa - titolo 2.04 Altri trasferimenti in conto capitale	(-)	0,00
F1) Spese Titolo 4.00 - Quote di capitale amm.to dei mutui e prestiti obbligazionari	(-)	353.841,99
<i>di cui per estinzione anticipata di prestiti</i>		0,00
F2) Fondo anticipazioni di liquidità	(-)	0,00
G) Somma finale (G=A-AA+Q1+B+C-D-D1-D2-E-E1-F1-F2)		2.904.526,58
ALTRE POSTE DIFFERENZIALI, PER ECCEZIONI PREVISTE DA NORME DI LEGGE E DA PRINCIPI CONTABILI, CHE HANNO EFFETTO SULL'EQUILIBRIO EX ARTICOLO 162, COMMA 6, DEL TESTO UNICO DELLE LEGGI SULL'ORDINAMENTO DEGLI ENTI LOCALI		
H) Utilizzo avanzo di amministrazione per spese correnti e per rimborso prestiti	(+)	258.814,18
<i>di cui per estinzione anticipata di prestiti</i>		0,00
I) Entrate di parte capitale destinate a spese correnti in base a specifiche disposizioni di legge o dei principi contabili	(+)	85.896,14
<i>di cui per estinzione anticipata di prestiti</i>		0,00
L) Entrate di parte corrente destinate a spese di investimento in base a specifiche disposizioni di legge o dei principi contabili	(-)	0,00
M) Entrate da accensione di prestiti destinate a estinzione anticipata dei prestiti	(+)	0,00
O1) RISULTATO DI COMPETENZA DI PARTE CORRENTE (O1=G+H+I-L+M)		3.249.236,90
- Risorse accantonate di parte corrente stanziare nel bilancio dell'esercizio N	(-)	1.667.164,29
- Risorse vincolate di parte corrente nel bilancio	(-)	698.198,00
O2) EQUILIBRIO DI BILANCIO DI PARTE CORRENTE		883.874,61
- Variazione accantonamenti di parte corrente effettuata in sede di rendiconto (+/-)	(-)	-58.029,75
O3) EQUILIBRIO COMPLESSIVO DI PARTE CORRENTE		941.904,36
P) Utilizzo avanzo di amministrazione per spese di investimento	(+)	347.108,64
Q) Fondo pluriennale vincolato per spese in conto capitale iscritto in entrata	(+)	944.763,86
Q1) Fondo pluriennale vincolato per spese titolo 2.04 Altri trasferimenti in conto capitale iscritto in entrata	(-)	0,00
J2) Fondo pluriennale vincolato per spese Titolo 3.01 Acquisizioni di attività finanziarie iscritto in entrata	(+)	0,00
R) Entrate Titoli 4.00-5.00-6.00	(+)	7.180.217,71
C) Entrate Titolo 4.02.06 - Contributi agli investimenti direttamente destinati al rimborso dei prestiti da amministrazioni pubbliche	(-)	0,00
I) Entrate di parte capitale destinate a spese correnti in base a specifiche disposizioni di legge o dei principi contabili	(-)	85.896,14
S1) Entrate Titolo 5.02 per Riscossione crediti di breve termine	(-)	0,00
S2) Entrate Titolo 5.03 per Riscossione crediti di medio-lungo termine	(-)	0,00

T) Entrate Titolo 5.04 relative a Altre entrate per riduzioni di attività finanziaria	(-)	0,00
L) Entrate di parte corrente destinate a spese di investimento in base a specifiche disposizioni di legge o dei principi contabili	(+)	0,00
M) Entrate da accensione di prestiti destinate a estinzione anticipata dei prestiti	(-)	0,00
U) Spese Titolo 2.00 - Spese in conto capitale	(-)	8.818.664,69
U1) Fondo pluriennale vincolato in c/capitale (di spesa)	(-)	0,00
V) Spese Titolo 3.01 per Acquisizioni di attività finanziarie	(-)	0,00
Y2) Fondo pluriennale vincolato per spese Titolo 3.01 Acquisizioni di attività finanziarie iscritto in spesa	(-)	0,00
E) Spese Titolo 2.04 - Altri trasferimenti in conto capitale	(+)	0,00
E1) Fondo pluriennale vincolato di spesa - titolo 2.04 Altri trasferimenti in conto capitale	(+)	0,00
Z1) RISULTATO DI COMPETENZA IN C/CAPITALE (Z1 = P+Q-Q1+J2+R-C-I-S1-S2-T+L-M-U-U1-U2-V-Y2+E+E1)		-432.470,62
- Risorse accantonate in c/capitale stanziare nel bilancio dell'esercizio N	(-)	0,00
- Risorse vincolate in c/capitale nel bilancio	(-)	70.780,72
Z2) EQUILIBRIO DI BILANCIO IN C/CAPITALE		-503.251,34
- Variazione accantonamenti in c/capitale effettuata in sede di rendiconto (+/-)	(-)	0,00
Z3) EQUILIBRIO COMPLESSIVO IN CAPITALE		-503.251,34
J) Utilizzo risultato di amministrazione per l'incremento di attività finanziarie	(+)	0,00
J1) Fondo pluriennale vincolato per incremento di attività finanziarie iscritto in entrata	(+)	0,00
J2) Fondo pluriennale vincolato per spese Titolo 3.01 Acquisizioni di attività finanziarie iscritto in entrata	(-)	0,00
S1) Entrate Titolo 5.02 per Riscossione crediti di breve termine	(+)	0,00
S2) Entrate Titolo 5.03 per Riscossione crediti di medio-lungo termine	(+)	0,00
T) Entrate Titolo 5.04 relative a Altre entrate per riduzioni di attività finanziaria	(+)	0,00
X1) Spese Titolo 3.02 per Concessione crediti di breve termine	(-)	0,00
X2) Spese Titolo 3.03 per Concessione crediti di medio-lungo termine	(-)	0,00
Y) Spese Titolo 3.04 per Altre spese per acquisizioni di attività finanziarie	(-)	0,00
Y1) Fondo pluriennale vincolato per incremento di attività finanziarie (di spesa)	(-)	0,00
Y2) Fondo pluriennale vincolato per spese Titolo 3.01 Acquisizioni di attività finanziarie iscritto in spesa	(+)	0,00
W1) RISULTATO DI COMPETENZA (W/1 = O1+Z1+J+J1-J2+S1+S2+T-X1-X2-Y-Y1+Y2)		2.816.766,28
- Risorse accantonate stanziare nel bilancio dell'esercizio N	(-)	1.667.164,29
- Risorse vincolate nel bilancio	(-)	768.978,72
W2/EQUILIBRIO DI BILANCIO		380.623,27
- Variazione accantonamenti effettuata in sede di rendiconto	(-)	-58.029,75
W3/EQUILIBRIO COMPLESSIVO		438.653,02
Saldo corrente ai fini della copertura degli investimenti pluriennali:		
O1) Risultato di competenza di parte corrente		3.249.236,90
Utilizzo risultato di amministrazione per il finanziamento di spese correnti ricorrenti e al rimborso di prestiti al netto del Fondo anticipazione di liquidità (H)	(-)	258.814,18

Entrate non ricorrenti che non hanno dato copertura a impegni	(-)	0,00
- Risorse accantonate di parte corrente stanziare nel bilancio dell'esercizio N (1)	(-)	1.667.164,29
- Variazione accantonamenti di parte corrente effettuata in sede di rendiconto (+/-) (2)	(-)	-58.029,75
- Risorse vincolate di parte corrente nel bilancio (3)	(-)	698.198,00
Equilibrio di parte corrente ai fini della copertura degli investimenti pluriennali		683.090,18

Riepilogo Titoli SPESE						
Macroaggregato	Somme stanziare	Impegnato		Pagato		Residui passivi
		Impegni	%	Mandati	%	
0. Disavanzo di amministrazione	0,00	0,00	0,00	0,00	0,00	0,00
1. Spese correnti <i>di cui fondo pluriennale vincolato</i>	12.618.559,91 439.444,01	8.140.461,77	66,84	5.977.726,72	73,43	2.162.735,05
2. Spese in conto capitale	11.391.298,84	8.818.664,69	77,42	1.114.572,02	12,64	7.704.092,67
4. Rimborso Prestiti	359.055,93	353.841,99	98,55	353.841,99	100,00	0,00
5. Chiusura Anticipazioni ricevute da istituto tesoriere/cassiere	1.900.000,00	0,00	0,00	0,00	0,00	0,00
7. Uscite per conto terzi e partite di giro	24.450.312,21	3.953.805,88	16,17	1.374.126,52	34,75	2.579.679,36
Totale	50.719.226,89	21.266.774,33	42,30	8.820.267,25	41,47	12.446.507,08

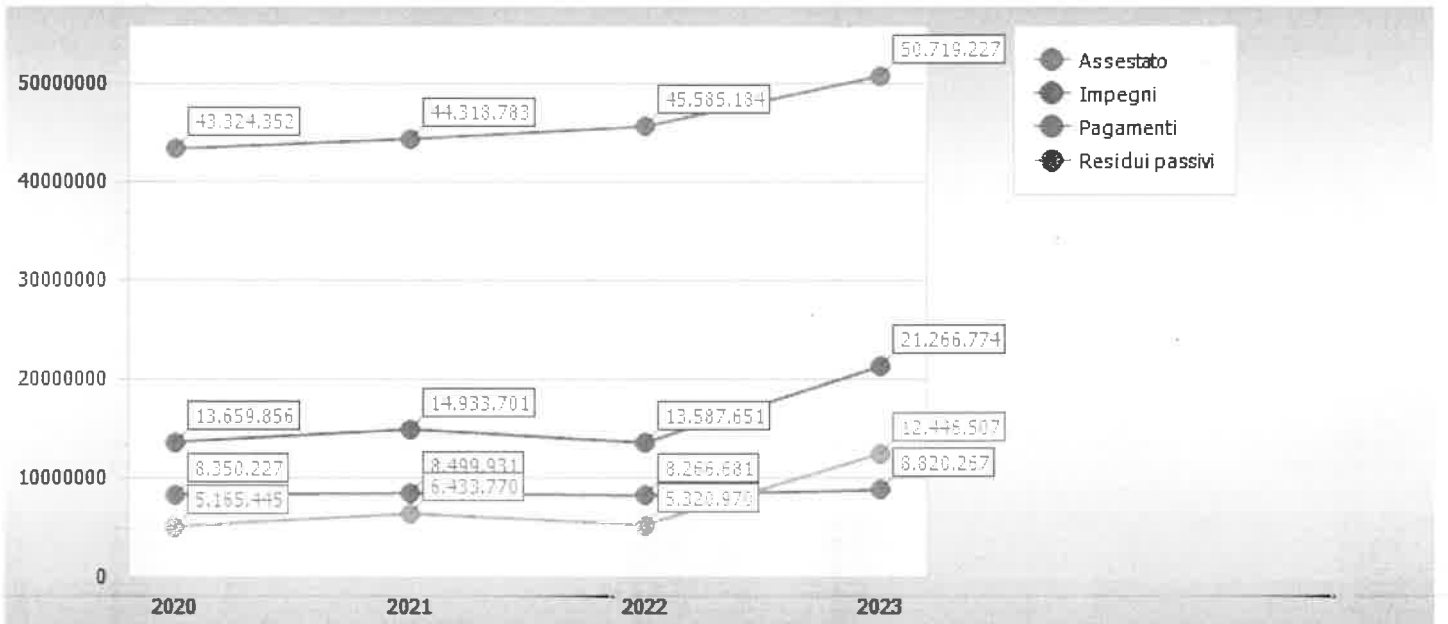

Riepilogo missioni				
Missione	Somme stanziare	Impegnato	Pagato	Residui passivi

		Impegni	%	Pagamenti	%	
01 Servizi istituzionali, generali e di gestione <i>di cui fondo pluriennale vincolato</i>	4.634.434,39 402.346,52	2.610.633,68	61,69	2.049.634,55	78,51	560.999,13
03 Ordine pubblico e sicurezza	833.258,70	797.554,36	95,72	375.173,36	47,04	422.381,00
04 Istruzione e diritto allo studio <i>di cui fondo pluriennale vincolato</i>	774.052,40 18.839,49	633.952,75	83,94	178.096,57	28,09	455.856,18
05 Tutela e valorizzazione dei beni e attivita' culturali	60.230,50	58.730,50	97,51	0,00	0,00	58.730,50
06 Politiche giovanili, sport e tempo libero	396.241,32	396.141,32	99,97	35.055,99	8,85	361.085,33
07 Turismo	446.981,15	99.480,45	22,26	7.059,00	7,10	92.421,45
08 Assetto del territorio ed edilizia abitativa	4.036.030,66	2.721.196,00	67,42	155.269,31	5,71	2.565.926,69
09 Sviluppo sostenibile e tutela del territorio e dell'ambiente	8.025.210,88	7.408.180,54	92,31	3.544.232,67	47,84	3.863.947,87
10 Trasporti e diritto alla mobilita'	1.895.045,74	1.870.338,81	98,70	456.959,51	24,43	1.413.379,30
11 Soccorso civile	25.000,00	24.950,00	99,80	6.361,00	25,49	18.589,00
12 Diritti sociali, politiche sociali e famiglia <i>di cui fondo pluriennale vincolato</i>	298.307,25 18.258,00	127.938,98	45,68	74.427,71	58,17	53.511,27
13 Tutela della salute	0,00	0,00	0,00	0,00	0,00	0,00
17 Energia e diversificazione delle fonti energetiche	0,00	0,00	0,00	0,00	0,00	0,00
20 Fondi e accantonamenti	2.366.704,02	0,00	0,00	0,00	0,00	0,00
50 Debito pubblico	577.417,67	563.871,06	97,65	563.871,06	100,00	0,00
60 Anticipazioni finanziarie	1.900.000,00	0,00	0,00	0,00	0,00	0,00
99 Servizi per conto terzi	24.450.312,21	3.953.805,88	16,17	1.374.126,52	34,75	2.579.679,36
Totale	50.719.226,89	21.266.774,33	42,30	8.820.267,25	41,47	12.446.507,08

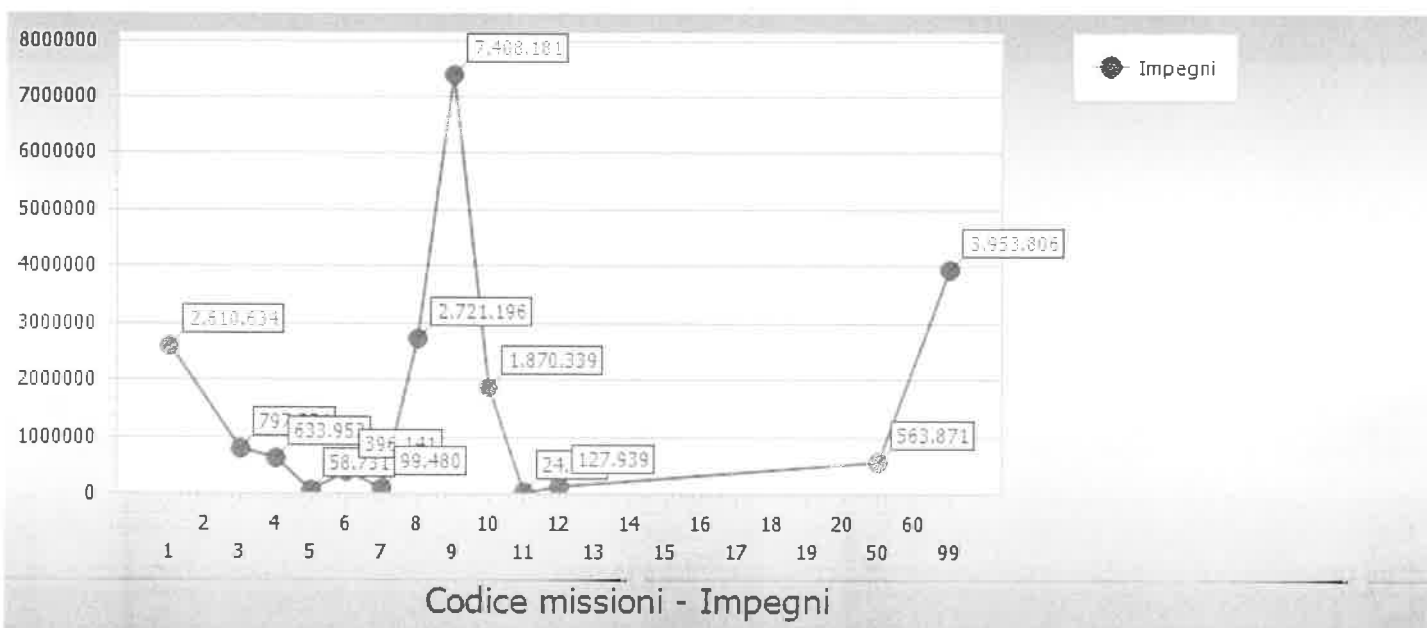

Missione	Titolo 1	Titolo 2	Titolo 3	Titolo 4	Titolo 5
1 Servizi istituzionali, generali e di gestione	2.456.050,85	154.582,83	0,00	0,00	0,00
3 Ordine pubblico e sicurezza	559.967,65	237.586,71	0,00	0,00	0,00
4 Istruzione e diritto allo studio	218.077,75	415.875,00	0,00	0,00	0,00
5 Tutela e valorizzazione dei beni e attivita' culturali	5.000,00	53.730,50	0,00	0,00	0,00
6 Politiche giovanili, sport e tempo libero	0,00	396.141,32	0,00	0,00	0,00
7 Turismo	62.539,72	36.940,73	0,00	0,00	0,00
8 Assetto del territorio ed edilizia abitativa	110.100,59	2.611.095,41	0,00	0,00	0,00
9 Sviluppo sostenibile e tutela del territorio e dell'ambiente	4.075.687,74	3.332.492,80	0,00	0,00	0,00
10 Trasporti e diritto alla mobilita'	290.119,42	1.580.219,39	0,00	0,00	0,00
11 Soccorso civile	24.950,00	0,00	0,00	0,00	0,00
12 Diritti sociali, politiche sociali e famiglia	127.938,98	0,00	0,00	0,00	0,00
13 Tutela della salute	0,00	0,00	0,00	0,00	0,00
17 Energia e diversificazione delle fonti energetiche	0,00	0,00	0,00	0,00	0,00
20 Fondi e accantonamenti	0,00	0,00	0,00	0,00	0,00
50 Debito pubblico	210.029,07	0,00	0,00	353.841,99	0,00
60 Anticipazioni finanziarie	0,00	0,00	0,00	0,00	0,00
99 Servizi per conto terzi	0,00	0,00	0,00	0,00	0,00
Totale	8.140.461,77	8.818.664,69	0,00	353.841,99	0,00

Per quanto riguarda le Entrate Correnti, invece, si nota come i 2/3 delle entrate correnti derivi dalla capacità impositiva dell'Ente, come dettagliatamente riportato nei grafici e tabelle seguenti:

Riepilogo Titoli ENTRATE						
Tipologia	Somme stanziare	Accertato		Incassato		Residui attivi
		Accertamenti	%	Reversali	%	
0. Avanzo di amministrazione/Utilizzo fondo pluriennale vincolato	1.953.033,20	1.953.033,20	100,00	0,00	0,00	0,00
1. Entrate correnti di natura tributaria, contributiva e perequativa	8.008.265,19	7.511.515,61	93,80	4.492.112,02	59,80	3.019.403,59
2. Trasferimenti correnti	1.676.243,88	1.284.884,60	76,65	667.681,11	51,96	617.203,49
3. Entrate extratributarie	3.020.208,68	2.639.527,62	87,40	1.496.095,16	56,68	1.143.432,46
4. Entrate in conto capitale	9.711.163,73	7.180.217,71	73,94	804.340,92	11,20	6.375.876,79
6. Accensione Prestiti	0,00	0,00	0,00	0,00	0,00	0,00
7. Anticipazioni da istituto tesoriere/cassiere	1.900.000,00	0,00	0,00	0,00	0,00	0,00
9. Entrate per conto terzi e partite di giro	24.450.312,21	3.953.805,88	16,17	1.461.063,10	36,95	2.492.742,78
Totale	50.719.226,89	24.522.984,62	48,35	8.921.292,31	36,38	13.648.659,11

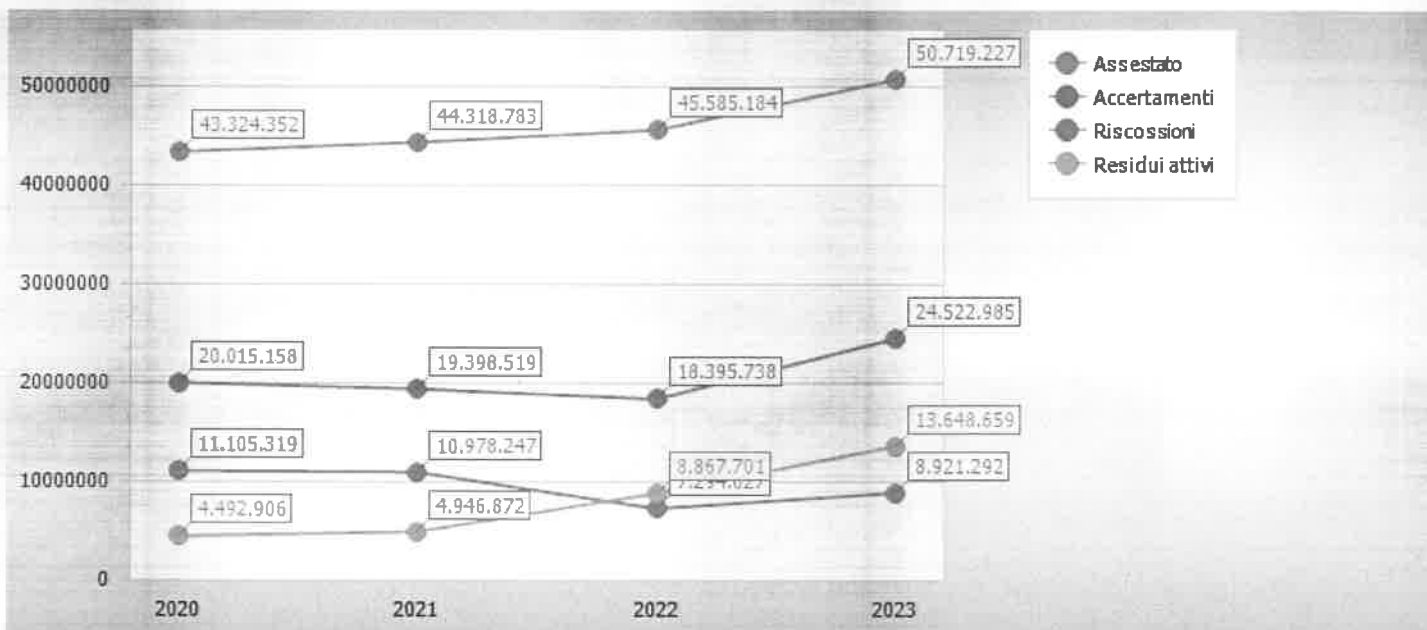

LA GESTIONE RESIDUI

In occasione del c.d. Riaccertamento Ordinario 2023, approvato con dalla Giunta Comunale, il Comune ha dato seguito al disposto del Principio Generale della Competenza Finanziaria c.d. Potenziata, stralciando dal conto del bilancio tutti quegli impegni per i quali non è stata verificata l'obbligazione sottostante. Da tale operazione discende il risultato di amministrazione, nella sua componente derivante dalla gestione residui.

Oltre a tale operazione, si è provveduto alla verifica puntuale dei residui attivi, che rappresentano crediti esigibili e non incassati. Il volume dei crediti scaduti e non incassati, ai sensi del Principio Contabile applicato della Contabilità Finanziaria, allegato 4/2, obbliga questa amministrazione ad accantonare una quota del risultato di amministrazione a copertura del potenziale insoluto delle poste iscritte a residuo.

Andamento gestione residui								
Titolo		Residui iniziali	Variazioni			Residui rimasti	Residui incassati	Residui al 31/12
			Maggiori residui	Minori residui	Totale			
1	Entrate correnti di natura tributaria, contributiva e perequativa	9.529.740,95	11.258,43	116.729,63	-105.471,20	9.424.269,75	1.696.142,31	7.728.127,44
2	Trasferimenti correnti	1.177.566,32	7.643,57	127.134,85	-119.491,28	1.058.075,04	562.911,19	495.163,85
3	Entrate extratributarie	3.079.335,93	8.390,54	42.401,29	-34.010,75	3.045.325,18	377.298,04	2.668.027,14
4	Entrate in conto capitale	5.032.067,50	0,00	394.919,62	-394.919,62	4.637.147,88	2.023.577,19	2.613.570,69
6	Accensione Prestiti	187.004,15	0,00	0,00	0,00	187.004,15	0,00	187.004,15
9	Entrate per conto terzi e partite di giro	45.796,57	0,00	6.179,47	-6.179,47	39.617,10	509,68	39.107,42
Totale		19.051.511,42	27.292,54	687.364,86	-660.072,32	18.391.439,10	4.660.438,41	13.731.000,69

Titolo		Residui iniziali	Variazioni			Residui rimasti	Residui pagati	Residui al 31/12
			Maggiori residui	Minori residui	Totale			
1	Spese correnti	3.407.497,48	0,00	725.400,28	-725.400,28	2.682.097,20	1.438.703,39	1.243.393,81
2	Spese in conto capitale	9.583.004,86	0,00	284.572,79	-284.572,79	9.298.432,07	2.624.212,38	6.674.219,69
7	Uscite per conto terzi e partite di giro	78.212,19	0,00	18.762,38	-18.762,38	59.449,81	13.461,26	45.988,55
Totale		13.068.714,53	0,00	1.028.735,45	-1.028.735,45	12.039.979,08	4.076.377,03	7.963.602,05

Il calcolo del fondo crediti di dubbia esigibilità segue le modalità previste dal Legislatore all'esempio 5 dell'allegato 4/2, che recita: "[...]. In occasione della redazione del rendiconto è verificata la congruità del fondo crediti di dubbia esigibilità accantonata nel risultato di amministrazione, facendo riferimento all'importo complessivo dei residui attivi, sia di competenza dell'esercizio cui si riferisce il rendiconto, sia degli esercizi precedenti. A tal fine si provvede: b1) a determinare, per ciascuna delle categorie di entrate di cui al punto 1), l'importo dei residui complessivo come risultano alla fine dell'esercizio appena concluso, a seguito dell'operazione di riaccertamento ordinario di cui all'articolo 3, comma 4, del presente decreto; b2) a calcolare, in corrispondenza di ciascun entrata di cui al punto b1), la media del rapporto tra gli incassi (in c/residui) e l'importo dei residui attivi all'inizio di ogni anno degli ultimi 5 esercizi. L'importo dei residui attivi all'inizio di ciascun anno degli ultimi 5 esercizi può essere ridotto di una

percentuale pari all'incidenza dei residui attivi di cui alle lettera b) e d) del prospetto di cui al punto 9.3 riguardante il riaccertamento straordinario dei residui rispetto al totale dei residui attivi risultante dal rendiconto 2014. Tale percentuale di riduzione può essere applicata in occasione della determinazione del fondo crediti di dubbia esigibilità da accantonare nel risultato di amministrazione degli esercizi successivi, con riferimento alle annualità precedenti all'avvio della riforma; b3) ad applicare all'importo complessivo dei residui classificati secondo le modalità di cui al punto b1) una percentuale pari al complemento a 100 delle medie di cui al punto b2).

Con riferimento alla lettera b2) la media può essere calcolata secondo le seguenti modalità: b. media semplice (sia la media fra totale incassato e totale accertato, sia la media dei rapporti annui); c. rapporto tra la sommatoria degli incassi in c/residui di ciascun anno ponderati con i seguenti pesi: 0,35 in ciascuno degli anni nel biennio precedente e il 0,10 in ciascuno degli anni del primo triennio - rispetto alla sommatoria degli residui attivi al 1° gennaio di ciascuna anno ponderati con i medesimi pesi indicati per gli incassi; d. media ponderata del rapporto tra incassi in c/residui e i residui attivi all'inizio ciascun anno del quinquennio con i seguenti pesi: 0,35 in ciascuno degli anni nel biennio precedente e il 0,10 in ciascuno degli anni del primo triennio. Se il fondo crediti di dubbia esigibilità complessivo accantonato nel risultato di amministrazione (costituito dalle quote del risultato di amministrazioni vincolato nei precedenti esercizi e dall'accantonamento effettuato nell'esercizio cui si riferisce il rendiconto) risulta inferiore all'importo considerato congruo è necessario incrementare conseguentemente la quota del risultato di amministrazione dedicata al fondo crediti di dubbia esigibilità. Se il fondo crediti di dubbia esigibilità accantonata risulta superiore a quello considerato congruo, è possibile svincolare conseguentemente la quota del risultato di amministrazione dedicata al fondo. Ai sensi di quanto previsto dall'articolo 187, comma 1, del TUEL e dall'articolo 42, comma 1, del presente decreto, in caso di incapienza del risultato di amministrazione, la quota del fondo crediti di dubbia esigibilità non compresa nel risultato di amministrazione è iscritta come posta a se stante della spesa nel bilancio di previsione.[...]."

In occasione del riaccertamento ordinario, previsto dal par. 9.1 del Principio Contabile Applicato della Contabilità Finanziaria, il Comune di Pizzo ha applicato in modo puntuale il principio generale della Competenza Finanziaria c.d. Potenziata, stralciando dal conto del bilancio tutti gli impegni ed accertamenti che non sotto-tendono ad obbligazioni giuridicamente perfezionate ed esigibili. Lo stock di residui attivi è ancora troppo rilevante per la sostenibilità finanziaria del Comune ed obbliga questa amministrazione a perseguire politiche di bilancio mirate a rendere liquidi i propri crediti, mettendo in atto tutte le azioni che la normativa consente e, nello stesso tempo, obbliga ad accantonamenti al Fondo Crediti di Dubbia Esigibilità.

Anzianità dei residui attivi al 31/12/2023

Titolo		Anno 2019 e precedenti	Anno 2020	Anno 2021	Anno 2022	Anno 2023	Totale
1	Entrate correnti di natura tributaria, contributiva e perequativa	2.448.179,46	1.783.335,50	1.500.937,99	1.995.674,49	3.019.403,59	10.747.531,03
2	Trasferimenti correnti	34.500,00	0,00	93.300,27	367.363,58	617.203,49	1.112.367,34
3	Entrate extratributarie	1.127.958,04	521.969,84	308.231,05	709.868,21	1.143.432,46	3.811.459,60
4	Entrate in conto capitale	338.102,24	425.760,04	237.464,14	1.612.244,27	6.375.876,79	8.989.447,48
6	Accensione Prestiti	187.004,15	0,00	0,00	0,00	0,00	187.004,15
9	Entrate per conto terzi e partite di giro	0,00	0,00	17.881,35	21.226,07	2.492.742,78	2.531.850,20
Totale		4.135.743,89	2.731.065,38	2.157.814,80	4.706.376,62	13.648.659,11	27.379.659,80

Anzianità dei residui passivi al 31/12/2023

Titolo		Anno 2019 e precedenti	Anno 2020	Anno 2021	Anno 2022	Anno 2023	Totale
1	Spese correnti	230.694,80	180.012,07	107.662,70	725.024,24	2.162.735,05	3.406.128,86

2	Spese in conto capitale	533.228,86	1.020.251,68	3.001.289,33	2.119.449,82	7.704.092,67	14.378.312,36
7	Uscite per conto terzi e partite di giro	26.644,80	0,00	4.432,56	14.911,19	2.579.679,36	2.625.667,91
	Totale	790.568,46	1.200.263,75	3.113.384,59	2.859.385,25	12.446.507,08	20.410.109,13

LA GESTIONE DI CASSA

La gestione di cassa, rappresenta una seria criticità sulla quale l'intera struttura amministrativa deve porre attenzione e sulle cui evoluzioni si dovranno sviluppare le politiche di bilancio dei prossimi anni.

L'attività di tutti i settori dell'ente dovrà essere rivolta ad incassare i crediti che l'ente vanta verso i contribuenti, verso gli utenti.

Tale attività, qualora portasse ad effettivi incassi, produrrà molti benefici alla gestione economico finanziaria del Comune di: un saldo di cassa stabilmente positivo consente di rispettare i termini per il pagamento dei fornitori, garantendo liquidità alle imprese e, conseguentemente, alle stesse di adempiere alle proprie obbligazioni, sostenendo l'economia locale; la riduzione dello stock dei residui attivi (i crediti vantati dal Comune) consente di fare accantonamenti meno importanti al Fondo Crediti di Dubbia Esigibilità e quindi di avere più risorse disponibili anche per gli investimenti, dando stimoli all'economia locale.

Si confida, quindi, che l'attività di gestione dei crediti e dei relativi incassi sia uno degli obiettivi strategici sia di quest'Amministrazione, delle prossime e di tutto l'apparato amministrativo.

Disponibilità di cassa

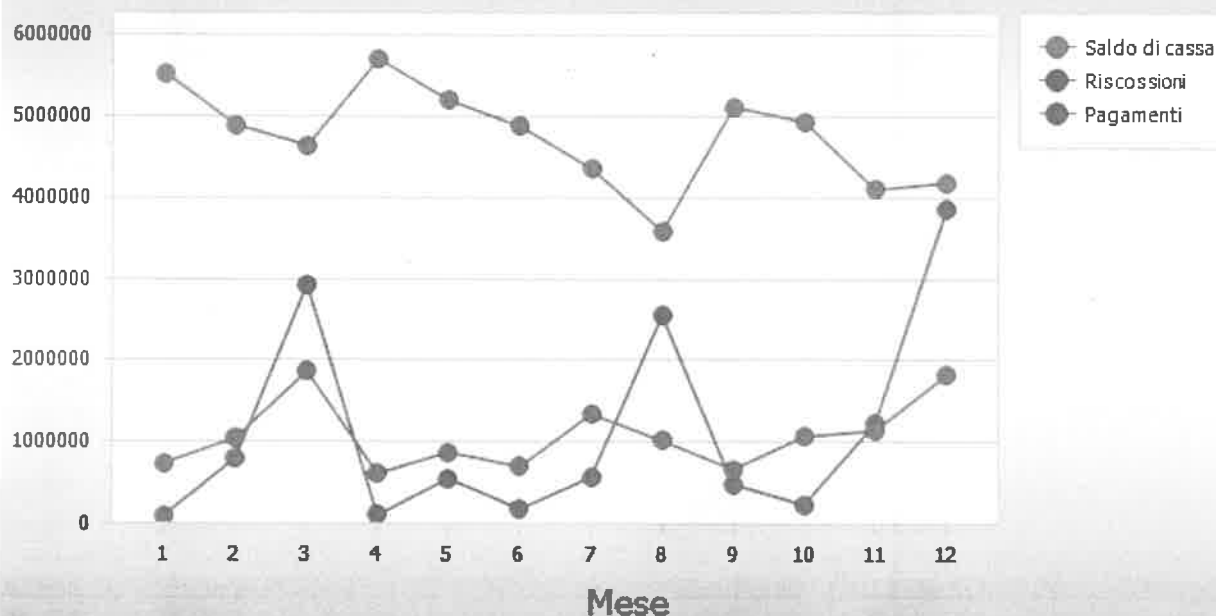

L'ANALISI ECONOMICO PATRIMONIALE DELL'ANNO 2023

Il rendiconto dell'esercizio, chiuso al 31 dicembre 2023, costituito dal Conto del Bilancio, dallo Stato Patrimoniale e dal Conto Economico, è stato redatto secondo i criteri previsti dal decreto 23 giugno 2011 n. 118, modificato ed integrato dal decreto legislativo 10 agosto 2014 n. 126, ed in particolare secondo gli allegati 4/2 – Principio Contabile Applicato della Contabilità Finanziaria e l'allegato 4/3 – Principio Contabile Applicato della Contabilità Economico Patrimoniale.

Lo scopo della contabilità finanziaria è quello di presiedere e controllare l'allocazione delle risorse finanziarie, quindi di assicurare che siano impegnate spese solo nel limite delle disponibilità acquisite: la realizzazione di un avanzo, quindi, indica che parte delle risorse non sono state spese, con la conseguenza che tale eccedenza può essere messa a disposizione nell'esercizio successivo.

Il fine della contabilità economica, invece, è quello di rilevare i costi maturati per l'utilizzo dei fattori produttivi, finalizzati a produrre i servizi che vengono offerti alla collettività e a mantenere la propria struttura organizzativa. Dal raffronto con i ricavi di competenza dell'esercizio, realizzati attraverso la cessione dei servizi prodotti (per lo più gratuita o a prezzi definiti in funzione delle condizioni reddituali dei fruitori), la riscossione coattiva delle imposte e il trasferimento di risorse da altri enti, emerge il risultato economico che esprime, quindi, il livello di equilibrio economico della gestione, cioè la sua condizione di "automantenimento" nel tempo.

I CRITERI DI VALUTAZIONE APPLICATI

Lo Stato Patrimoniale e del Conto Economico sono stati predisposti applicando in maniera puntuale il disposto del Principio Contabile Applicato della Contabilità Economico-Patrimoniale e, laddove il disposto normativo non fosse esaustivo, sono stati applicati i Principi Contabili enucleati dall'Organismo Italiano per la Contabilità (OIC).

I prospetti riguardanti lo Stato Patrimoniale sono stati preceduti dalla deliberazione del Consiglio Comunale n... del ... con la quale, ai sensi del Principio Contabile Applicato della Contabilità Economico Patrimoniale, allegato 4/3, par. 9.1 sono stati definiti i saldi iniziali di apertura e rideterminato il Patrimonio Netto Iniziale.

LO STATO PATRIMONIALE

L'ATTIVO IMMOBILIZZATO

Le immobilizzazioni sono state iscritte partendo dai dati approvati con il Conto del Patrimonio 2022, cui sono state sommate le registrazioni effettuate nel corso del 2023 sulla spesa per investimento.

I CREDITI

I crediti sono stati iscritti al valore di presumibile realizzo, rettificando il valore nominale del credito dell'accantonamento al Fondo Svalutazione Crediti.

IL PATRIMONIO NETTO

Il valore del patrimonio netto si incrementa per il valore dell'utile di esercizio.

STATO PATRIMONIALE 2023					
Attività		2023	2022	riferimento art.2424 CC	riferimento DM 26/4/95
	TOTALE CREDITI vs PARTECIPANTI (A)	0,00	0,00		
I	Immobilizzazioni immateriali			BI	BI
1	Costi di impianto e di ampliamento	0,00	0,00	BI1	BI1
2	Costi di ricerca sviluppo e pubblicità	0,00	0,00	BI2	BI2
3	Diritti di brevetto ed utilizzazione opere dell'ingegno	19.686,98	0,00	BI3	BI3
4	Concessioni, licenze, marchi e diritti simile	0,00	0,00	BI4	BI4
5	Avviamento	0,00	0,00	BI5	BI5
6	Immobilizzazioni in corso ed acconti	0,00	0,00	BI6	BI6
9	Altre	0,00	0,00	BI7	BI7
	Totale immobilizzazioni immateriali	19.686,98	0,00		
II	Immobilizzazioni materiali				
1	Beni demaniali	11.659.836,78	11.486.176,26		
1.1	Terreni	459.675,95	459.675,95		
1.2	Fabbricati	415.530,85	424.011,07		
1.3	Infrastrutture	9.576.855,24	9.549.306,01		
1.9	Altri beni demaniali	1.207.774,74	1.053.183,23		
III	Altre immobilizzazioni materiali	16.376.408,44	13.993.239,36		
2.1	Terreni	3.816.739,73	3.726.302,24	BII1	BII1
2.2	Fabbricati	9.850.617,28	8.519.309,99		
2.3	Impianti e macchinari	1.627.108,93	1.004.635,57	BII2	BII2
2.4	Attrezzature industriali e commerciali	33.018,19	0,00	BII3	BII3
2.5	Mezzi di trasporto	52.621,02	48.947,50		
2.6	Macchine per ufficio e hardware	0,00	0,00		
2.7	Mobili e arredi	114.095,30	104.017,81		
2.8	Infrastrutture	199.512,30	0,00		
2.99	Altri beni materiali	682.695,69	590.026,25		
3	Immobilizzazioni in corso ed acconti	13.019.523,71	14.166.658,09	BII5	BII5
	Totale immobilizzazioni materiali	41.055.768,93	39.646.073,71		
IV	Immobilizzazioni Finanziarie				
1	Partecipazioni in	2.774,02	0,00		

2	Crediti verso	0,00	0,00		
3	Altri titoli	0,00	0,00	BIII3	
	Totale immobilizzazioni finanziarie	2.774,02	0,00		
	TOTALE IMMOBILIZZAZIONI (B)	41.078.229,93	39.646.073,71		
I	Rimanenze	0,00	0,00	CI	CI
	Totale rimanenze	0,00	0,00		
II	Crediti				
1	Crediti di natura tributaria	1.599.826,56	3.247.888,50		
2	Crediti per trasferimenti e contributi	9.844.651,02	6.150.041,99		
3	Verso clienti ed utenti	1.909.300,33	1.168.936,77	CII1	CII1
4	Altri Crediti	3.017.157,21	577.271,83		
	Totale crediti	16.370.935,12	11.144.139,09		
III	Attività finanziarie che non costituiscono immobilizzi				
1	Partecipazioni	0,00	0,00	CIII1,2,3,4,5	CIII1,2,3
2	Altri titoli	0,00	0,00	CIII6	CIII5
	Totale attività finanziarie che non costituiscono immobilizzi	0,00	0,00		
IV	Disponibilità liquide				
1	Conto di tesoreria	8.935.862,28	5.536.498,32		
2	Altri depositi bancari e postali	0,00	0,00	CIV1	CIV1b e CIV1c
3	Denaro e valori in cassa	0,00	0,00	CIV2 e CIV3	CIV2 e CIV3
4	Altri conti presso la tesoreria statale intestati all'ente	0,00	0,00		
	Totale disponibilità liquide	8.935.862,28	5.536.498,32		
	TOTALE ATTIVO CIRCOLANTE (C)	25.306.797,40	16.680.637,41		
1	Ratei attivi	0,00	0,00	D	D
2	Risconti attivi	0,00	2.664,11	D	D
	TOTALE RATEI E RISCONTI (D)	0,00	2.664,11		
	TOTALE DELL'ATTIVO (A+B+C+D)	66.385.027,33	56.329.375,23		

I DEBITI DI FINANZIAMENTO

I debiti di finanziamento iscritti nel passivo dello Stato Patrimoniale coincidono con il valore residuo dei Mutui Passivi contratti con la Cassa Depositi e Prestiti.

I DEBITI DI FUNZIONAMENTO

Sono iscritti a Stato Patrimoniale tutti i debiti, ancorché presunti, ed il valore coincide all'importo dei residui passivi risultante dal conto di bilancio.

RATEI E RISCONTI PASSIVI E CONTRIBUTI AGLI INVESTIMENTI

In questa posta è rappresentata la principale novità derivante dall'applicazione dei principi contabili enunciati nell'allegato 4/3 del decreto legislativo 23 giugno 2011 n. 118.

La voce dei contributi agli investimenti racchiude le poste che nel Conto del Patrimonio, confluivano tra i conferimenti ed erano considerati una parte ideale del netto.

L'adozione dei nuovi principi prevede che le variazioni economiche positive di natura pluriennale confluiscano tra i risconti, sotto forma di contributi agli investimenti, per confluire nel Conto Economico tramite il processo di ammortamento, parallelo a quello del cespite che finanziano.

STATO PATRIMONIALE 2023

Passività		2023	2022	riferimento art.2424 CC	riferimento DM 26/4/95
I	Fondo di dotazione	3.100.711,67	3.100.711,67	AI	AI
II	Riserve	21.656.188,67	26.128.929,60		
b	da capitale	8.671.028,80	13.475.431,96	AII, AIII	AII, AIII
c	da permessi di costruire	1.322.549,07	1.167.321,38		
d	riserve indisponibili per beni demaniali e patrimoniali indisponibili e per i beni culturali	11.659.836,78	11.486.176,26		
e	altre riserve indisponibili	2.774,02	0,00		
f	altre riserve disponibili	0,00	0,00		
III	Risultato economico dell'esercizio	7.180.940,48	128.121,07	AIX	AIX
IV	Risultati economici di esercizi precedenti	1.111.960,26	983.839,19	AVII	
V	Riserve negative per beni indisponibili	-554.867,74	-381.207,22		
	TOTALE PATRIMONIO NETTO (A)	32.494.933,34	29.960.394,31		
1	Per trattamento di quiescenza	0,00	0,00	B1	B1
2	Per imposte	0,00	0,00	B2	B2
3	Altri	462.949,82	495.345,44	B3	B3
	TOTALE FONDI RISCHI ED ONERI (B)	462.949,82	495.345,44		
	TOTALE T.F.R. (C)	0,00	0,00		
1	Debiti da finanziamento	2.671.078,97	3.024.920,96		
2	Debiti verso fornitori	16.237.515,09	12.108.948,82	D7	D6
3	Acconti	0,00	0,00	D6	D5
4	Debiti per trasferimenti e contributi	2.682.176,41	206.531,12		
5	Altri debiti	1.484.608,75	731.262,99		
	TOTALE DEBITI (D)	23.075.379,22	16.071.663,89		
I	Ratei passivi	0,00	0,00	E	E
	Risconti passivi	10.351.764,95	9.801.971,59		
1	Contributi agli investimenti	10.351.764,95	9.801.971,59		
2	Concessioni pluriennali	0,00	0,00		
3	Altri risconti passivi	0,00	0,00		
	TOTALE RATEI E RISCONTI (E)	10.351.764,95	9.801.971,59		
	TOTALE DEL PASSIVO (A+B+C+D+E)	66.385.027,33	56.329.375,23		
	TOTALE CONTI D'ORDINE	3.086.215,18	6.586.181,73		

LE CONCLUSIONI

Il Rendiconto sulla gestione dell'esercizio 2023 si pone in continuità rispetto al rendiconto dell'anno precedente, in quanto è stato predisposto fondando il proprio presupposto sul principio generale della competenza finanziaria c.d. potenziata e sui principi contabili applicati della contabilità finanziaria e della contabilità economico-patrimoniale, soprattutto chiudendo in avanzo tecnico.

L'Amministrazione in carica ha continuato quanto si è proposta fin dal suo insediamento a porre in essere le opportune strategie per valorizzare ogni risorsa comunale, mettere a frutto ogni bene e reperire ogni risorsa possibile promuovendo una politica di risanamento. Si continua a ritenere necessaria una maggiore riscossione dei tributi con particolare riferimento alla lotta all'evasione, continuando con una efficace campagna comunicativa mirata a responsabilizzare i contribuenti morosi.

I dati illustrati e commentati rappresentano in modo veritiero e corretto la situazione finanziaria, economico e patrimoniale del Comune di Pizzo.